

INSTRUÇÕES

1. Confira, abaixo, seu nome e número de inscrição.
2. Aguarde autorização para abrir o caderno de prova. Após a autorização, confira com atenção a área de atuação correspondente à sua inscrição.
3. A interpretação das questões é parte do processo de avaliação, não sendo permitidas perguntas aos Fiscais.
4. Esta prova é composta por **50 questões objetivas**.
5. Ao receber o Cartão Resposta, examine-o e verifique se os dados nele impressos correspondem aos seus. Caso haja alguma irregularidade, comunique-a imediatamente ao Fiscal.
6. A **prova objetiva** é composta por questões de múltipla escolha, em que há **somente uma** alternativa correta. Transcreva para o Cartão de Respostas o resultado que julgar correto em cada questão, preenchendo o retângulo correspondente com caneta de tinta preta.
7. No Cartão de Respostas, **anulam a questão**: a marcação de mais de uma alternativa em uma mesma questão, rasuras e preenchimento além dos limites do retângulo destinado para cada marcação. Não haverá substituição do Cartão de Respostas por erro de preenchimento.
8. Não serão permitidos empréstimos, consultas e comunicação entre os candidatos, tampouco o uso de livros, apontamentos e relógio. O não-cumprimento destas exigências implicará a exclusão do candidato deste Processo Seletivo.
9. Ao concluir a prova, permaneça em seu lugar e comunique ao Fiscal. **Aguarde autorização para devolver, em separado, o Caderno de Prova e o Cartão de Respostas devidamente assinado.**
10. O tempo para o preenchimento do Cartão Resposta está contido na duração desta prova.

DURAÇÃO DESTA PROVA: 4 HORAS

**BIBLIOTECÁRIO
(IPARDES)**

LOCAL-SALA-CARTEIRA	NÚMERO DE INSCRIÇÃO	NOME DO CANDIDATO
---------------------	---------------------	-------------------

Transcreva abaixo o gabarito, dobre na linha pontilhada e destaque cuidadosamente.

RESPOSTAS																								
01	02	03	04	05	06	07	08	09	10	11	12	13	14	15	16	17	18	19	20	21	22	23	24	25
26	27	28	29	30	31	32	33	34	35	36	37	38	39	40	41	42	43	44	45	46	47	48	49	50

Verifique no verso as instruções para consulta do seu gabarito.

O gabarito oficial provisório estará disponível no endereço eletrônico **www.cops.uel.br**, no dia 08/09/05, a partir das 18 horas.

COMPREENSÃO DE TEXTO

Leia o texto a seguir e responda às questões de 01 a 05.

Texto 1: Que Fenômeno

L01 É de Ronaldo Luiz Nazário de Lima a frase da semana. Num comentário sobre a discriminação racial nos estádios de futebol, o Fenômeno se declarou branco. Citado na “Enciclopédia Brasileira da Diáspora Africana” como um expoente negro no país, o jogador, num só lance, decepcionou parte de seus fãs e, no mínimo, constrangeu as Nações Unidas, que o exibe como embaixador mundo afora e, neste 2005, escolheu o racismo como tema de seu relatório do Desenvolvimento Humano no Brasil.

L05 Na entrevista ao repórter Sérgio Rangel, da Folha de S. Paulo, Ronaldo surpreendeu com a frase: “Acho que todos os negros sofrem (com o racismo). Eu, que sou branco, sofro com tamanha ignorância”. Tivesse ele nascido nos EUA, sequer teria opção de proferir tal declaração. Filho da mestiça Sônia e do (autodeclarado) negro Nélio, seria considerado automaticamente um afroamericano. Como brasileiro, está livre para escolher sua cor, já que o país tem como critério vigente a autodeclaração.

L10 Este espaço não discute, portanto, o direito de Ronaldo se declarar branco, pardo ou preto. Mas o motivo pelo qual, tendo à disposição a cartela de cores, ele preferiu a primeira opção e omitiu qualquer referência à origem étnica de sua família. Se no Brasil, como tantos insistem em afirmar, não há racismo; se raças não existem do ponto de vista genético, qual o problema de se declarar negro ou mestiço?

L15 A escolha de Ronaldo desmascara o mito da democracia racial brasileira. No país miscigenado, somos todos iguais. Mas é melhor ser uns que outros, atesta o antropólogo Kabengele Munanga, professor da USP e autor do livro “Rediscutindo a mestiçagem no Brasil”:

L20 - A declaração de Ronaldo tem a ver com o ideal de embranquecimento dos negros brasileiros. Eles incorporaram o conceito de superioridade branca. Por isso ser mestiço não é suficiente. Quem ascende socialmente embranquece.

O escritor e sambista Nei Lopes, autor da “Enciclopédia”, é outro a atribuir ao dinheiro o fenômeno do embranquecimento do craque.

L25 - Surpreendente é o fato de, apesar de estar em contato com a família, ele não se espelhar no pai negro – diz o autor, que vai manter Ronaldo como verbete nas próximas edições de seu livro, mas com a ressalva sobre a autodeclaração.

Também antropólogo, Júlio César de Tavares, da UFF, acredita que a intenção de Ronaldo talvez fosse participar do debate racial sob a neutralidade da branquitude. Contudo, ao se declarar branco, “ele assumiu uma posição política que para uma parcela dos brasileiros pode transformá-lo de herói em anti-herói”.

L30 Carlos Lopes, representante da ONU no Brasil, diz que “sociologicamente raça é um fenômeno bem marcante e baseado no fenótipo”:

- Se Ronaldo acha que o seu fenótipo é branco, tem esse direito. Mas o importante é ele esclarecer tudo isso, pois pode ter sido apanhado no fogo de uma entrevista e ter dito o que não queria, ou devia.

L35 Que o esclarecimento, se vier, não repita Robson, jogador do Fluminense, nos anos 50. No clássico livro “O negro no futebol brasileiro”, o jornalista Mário Filho conta que, confrontado com um episódio racista, o atleta já conhecido comentou:

- Eu já fui preto e sei o que é isso.

(OLIVEIRA, Flávia. Que fenômeno. *Gazeta do Povo*, Curitiba, 29 mai. 2005. Caderno Economia, p.7.)

01- Quanto ao objeto da discussão do texto 1, considere as afirmativas a seguir.

I. O texto apresenta as repercussões da declaração de Ronaldo para o debate étnico no Brasil.

II. O texto reflete sobre as razões que levaram Ronaldo a dizer o que disse.

III. O objeto de discussão do texto são as posições incompatíveis dos especialistas sobre o racismo.

IV. A autora do texto se propõe a expor as razões pelas quais não acredita que Ronaldo seja branco.

Estão corretas apenas as afirmativas:

- a) I e II.
- b) I e III.
- c) II e IV.
- d) I, III e IV.
- e) II, III e IV.

02- Assinale a alternativa que apresenta o trecho do texto cuja idéia é a mesma expressa pela conjunção “se” na frase: “Se no Brasil [...] não há racismo; se raças não existem do ponto de vista genético [...]”.

- a) “Tivesse ele nascido nos EUA [...]” (linhas 7 e 8)
- b) “[...] já que o país tem como critério vigente a autodeclaração” (linha 10)
- c) “[...] apesar de estar em contato com a família [...]” (linha 23)
- d) “[...] ao se declarar branco [...]” (linha 27)
- e) “[...] confrontado com um episódio racista [...]” (linha 34)

03- Sobre as justificativas para os sinais de pontuação nos trechos destacados, assinale a alternativa correta.

- a) “Filho da mestiça Sônia e do (autodeclarado) negro Nélio [...]” – os parênteses foram utilizados para registrar uma digressão.
- b) “Este espaço não discute, portanto, o direito de [...]” – as vírgulas marcam o deslocamento da posição da conjunção.
- c) “Se no Brasil, como tantos insistem em afirmar, não há racismo; se raças não existem [...]” – o ponto-e-vírgula separa duas proposições com o valor de causa e consequência, respectivamente.
- d) “No país miscigenado, somos todos iguais.” – a vírgula serve para separar o sujeito do predicado.
- e) “Carlos Lopes, representante da ONU no Brasil, diz que [...]” – as vírgulas marcam a intercalação de uma expressão de lugar.

04- Assinale a alternativa que apresenta o sinônimo para o termo sublinhado.

- a) “critério vigente” (linha 10) – indiscutível.
- b) “omitiu qualquer referência” (linha 12) – desmentiu.
- c) “atesta o antropólogo” (linha 16) – autoriza.
- d) “Quem ascende socialmente” (linhas 19 e 20) – anseia.
- e) “mas com a ressalva sobre a autodeclaração” (linhas 24 e 25) – restrição.

05- Sobre os comentários dos antropólogos, do sambista e do representante da ONU, no Brasil, considere as afirmativas a seguir.

- I. Os antropólogos associam a busca de se tornar branco ao anseio de poder sobre as demais raças.
 - II. Um dos antropólogos crê que Ronaldo tentou discutir a neutralidade do racismo entre os brancos.
 - III. O representante da ONU adverte quanto à possibilidade de se estar exagerando na avaliação das palavras de Ronaldo.
 - IV. Possíveis arranhões na imagem de Ronaldo são apontados por dois dos especialistas citados.
 - V. O sambista, assim como a autora do texto, destaca a relevância da origem étnica da família de Ronaldo.
- Estão corretas apenas as afirmativas:**

- a) I e II.
- b) II e III.
- c) III e V.
- d) I, IV e V.
- e) III, IV e V.

Leia o texto a seguir e responda às questões de 06 a 10.

Texto 2: Tintura sim; bigodudo, não

L1 Autor de um projeto de lei para instituir o Dia do Orgulho Heterossexual, o vereador Carlos Apolinário (PDT) diz que “para chamar atenção, os homossexuais começam a exigir direitos que nem sequer os héteros têm”.

L5 Depois de dizer que não tem nada contra a opção sexual de ninguém, Apolinário pergunta na justificativa do projeto: “É normal duas pessoas do mesmo sexo se beijarem em público ou na TV? [...] Os homossexuais muitas vezes agradem verbalmente aqueles que não concordam com suas idéias”. Leia a entrevista a seguir.

Pergunta – O sr. pinta o cabelo?

Carlos Apolinário – Sim.

Pergunta – Um homem que fizesse o mesmo há 30 anos poderia ser considerado homossexual...

Apolinário – Pintar o cabelo é um problema pessoal de cada um.

L10 **Pergunta – E ser homossexual?**

Apolinário – Não tenho nada contra a opção sexual. Tive dois homossexuais trabalhando como chefes em uma empresa minha. O problema são as atitudes públicas que eles têm: não dá pra dois bigodudos se beijarem de língua em um restaurante em que eu estou jantando com a família.

Pergunta – Com que frequência o sr. vê essa cena?

L15 **Apolinário – Nunca vi. Mas sei que eles precisam fazer atos que são divulgados pela imprensa. Segurar na mão tudo bem; uma bicotinha para cumprimentar também. Agora, ficar se agarrando não tem necessidade. Eles não querem o direito de ser homossexuais, mas de aparecer.**

Pergunta – E o sr., já foi acusado de querer apenas aparecer?

Apolinário – É melhor aparecer com leis do que como ladrão, no noticiário policial, como boa parte dos políticos.

L20 **Pergunta – Como seria a passeata do orgulho heterossexual?**

Apolinário – Não pensei nisso. Quis apenas chamar a atenção da sociedade para a quantidade de leis que defendem os homossexuais. Na Câmara tem dia da lésbica, do orgulho lésbico... Daqui a pouco, se alguém disser isso tudo que estou falando, vai ser preso.

(SAMPAIO, Paulo. Tintura sim; bigodudo, não. *Folha de S. Paulo*, São Paulo, 29 mai. 2005. p. C6.)

06- Leia os dois períodos simples a seguir. “O vereador lembrou-se da experiência da empresa. A empresa tinha chefes homossexuais.” Assinale a alternativa que apresenta a versão correta do período composto formado por esses dois períodos simples, a partir do uso do pronome relativo e da preservação do sentido original.

- a) A experiência cuja empresa tinha chefes homossexuais foi lembrada pelo vereador.
- b) A empresa de que o vereador se lembrou tinha chefes homossexuais experientes.
- c) A empresa de cuja experiência o vereador se lembrou tinha chefes homossexuais.
- d) O vereador lembrou-se da experiência dos chefes homossexuais que a empresa tinha.
- e) O vereador lembrou-se das experiências homossexuais dos chefes da empresa.

07- Assinale a alternativa que identifica corretamente o termo a que o pronome relativo faz referência.

- a) “[...] os homossexuais começam a exigir direitos que nem sequer os hêteros têm” = homossexuais.
- b) “Mas sei que eles precisam fazer atos que são divulgados pela imprensa.” = atos.
- c) “O problema são as atitudes públicas que eles têm [...]” = problema.
- d) “[...] não dá pra dois bigodudos se beijarem de língua em um restaurante em que eu estou jantando com a família.” = dois bigodudos.
- e) “Os homossexuais muitas vezes agridem verbalmente aqueles que não concordam com suas idéias” = homossexuais.

08- Assinale a alternativa em que se explicam corretamente os três usos do verbo “ter” na terceira resposta do vereador.

- a) A primeira e a terceira formas verbais estão no presente, indicando mudanças de atitude do vereador e dos homossexuais a partir de um determinado momento.
- b) As três formas verbais, ainda que em tempos diferentes — a primeira e a última no presente; a segunda, no passado —, confirmam a coerência do vereador quanto a uma convivência sem problemas com os homossexuais.
- c) Entre a primeira e a segunda formas verbais, há a preservação do tempo utilizado como estratégia para justificar a neutralidade e a ausência de preconceitos contra os homossexuais.
- d) As duas primeiras formas verbais, embora estejam em tempos diferentes, apontam para uma mesma atitude de complacência ante os homossexuais, enquanto a última forma, que está no presente, indica uma ação que é objeto de repúdio do vereador.
- e) Entre a segunda e a terceira formas verbais, há mudança do tempo para indicar a transformação das atitudes dos homossexuais — que agem diferentemente conforme o ambiente seja profissional ou não — no passado e no presente.

09- Considere as afirmativas, a seguir, sobre os dois textos.

- I. Pintar o cabelo, como admitiu fazer o vereador, e recusar declarar-se como negro, como fizeram os jogadores de futebol, representam ações semelhantes no que se refere a ocultar da imprensa determinadas verdades.
- II. O beijo entre os dois bigodudos em um restaurante, embora seja uma imagem criada pelo vereador, representa um ato mais convicto do que as declarações dos jogadores de futebol quanto às suas caracterizações étnicas.
- III. Os direitos dos heterossexuais são reivindicados pelo vereador, com teor equivalente à inversão de valores verificada entre brancos e negros no texto 1.
- IV. A idéia de querer aparecer representa um anseio de exposição, de conquista de visibilidade, que se assemelha à ascensão social e ao embranquecimento vividos pelos negros.
- V. Os direitos dos homossexuais são iniciativas criticadas pelo vereador, de modo diferente do que fazem os citados jogadores de futebol em relação aos direitos dos negros.

Estão corretas apenas as afirmativas:

- a) I e II.
- b) I e IV.
- c) III e V.
- d) II, III e V.
- e) II, IV e V.

10- Considere as seguintes afirmativas a respeito dos dois textos.

- I. O título do texto 1 é sugestivo, pois aponta tanto para a alcunha do jogador de futebol quanto para a situação proporcionada pelo seu depoimento: o fenômeno do embranquecimento.
- II. A autora do texto 1 discorda das posturas dos dois jogadores na frase: “Que o esclarecimento, se vier, não repita Robson, jogador do Fluminense, nos anos 50.”
- III. No texto 2, a primeira pergunta do entrevistador causa estranhamento, porque é desvinculada do tema da entrevista e da neutralidade demonstrada pelo jornalista nas demais perguntas.
- IV. Na penúltima pergunta do texto 2, o entrevistador estabelece uma correlação entre os homossexuais e o entrevistado, deixando no ar dúvidas sobre a opção sexual do vereador.
- V. O entrevistador do texto 2 e a autora do texto 1 demonstram simpatia respectivamente pelas causas de homossexuais e negros a partir de perguntas incisivas ao vereador e de questionamentos às atitudes dos jogadores de futebol.

Estão corretas apenas as afirmativas:

- a) I e II.
- b) II e IV.
- c) III e V.
- d) I, II e V.
- e) III, IV e V.

CONHECIMENTOS GERAIS

11- “O mexilhão dourado (*Limnoperna fortunei*), um molusco originário da Ásia, chegou ao Brasil, em 1998, transportado na água de lastro de um navio de carga e se espalhou, a partir da Bacia do Prata, pelos rios da região Sul e Sudeste, atingindo o Pantanal de Mato Grosso. Hoje é um dos maiores problemas para as empresas geradoras de energia elétrica e de abastecimento de água, porque entope filtros e tubulações dos sistemas, aumentando os custos de manutenção e ameaçando reduzir e interromper os serviços. (Disponível em: <<http://www.mma.gov.br/ascom/ultimas>> Acesso em: 30 abr. 2005.)

Com base no texto e nos conhecimentos sobre impactos ambientais e processo de globalização, considere as afirmativas a seguir.

- I. A intensa circulação de mercadorias e pessoas nos últimos anos possibilita, de forma indireta, a contaminação de ecossistemas com a propagação de espécies invasoras.
- II. Minimizar os impactos ambientais decorrentes do processo de globalização dos mercados exige a coordenação de esforços internacionais, a exemplo da convenção proposta no âmbito da Organização Marítima Internacional sobre sedimentos de navio e água de lastro.
- III. A possibilidade da dispersão desse molusco pelas bacias hidrográficas brasileiras requer o controle das embarcações que circulam pelas bacias já afetadas, de forma a evitar que as larvas sejam levadas para locais ainda livres do problema.
- IV. A minimização de perdas econômicas decorrentes da disseminação de espécies invasoras requer o fechamento das fronteiras ao ingresso de bens e mercadorias oriundos de quaisquer partes do planeta com ecossistema distinto do brasileiro.

Estão corretas apenas as afirmativas.

- a) I e II.
- b) II e IV.
- c) III e IV.
- d) I, II e III.
- e) I, III e IV.

12- “O progresso científico e tecnológico que não responde fundamentalmente aos interesses humanos, às necessidades de nossa existência, perdem, para mim, sua significação. [...] A um avanço tecnológico que ameaça a milhares de mulheres e de homens de perder seu trabalho deveria corresponder outro avanço tecnológico que estivesse a serviço do atendimento das vítimas do progresso anterior. Como se vê, esta é uma questão ética e política e não tecnológica.” (FREIRE, Paulo. *Pedagogia da autonomia*. 29. ed. São Paulo: Paz e Terra, 1996. p. 130.)

Sobre o texto, é correto afirmar:

- a) Indica a existência de incompatibilidade entre o progresso científico e tecnológico e os interesses humanos.
- b) Defende a necessidade de o progresso científico e tecnológico terem como fundamento os interesses humanos.
- c) Mostra a incompatibilidade entre o avanço científico e tecnológico e as questões éticas e políticas.
- d) Explicita a perversidade inerente ao avanço científico e tecnológico, que deve ser contido em consideração aos interesses humanos.
- e) Postula que devemos aceitar a existência de vítimas do progresso, pois este é um fenômeno inexorável ao desenvolvimento científico e tecnológico.

13- **Leia os textos a seguir.**

Texto I

“[...] a educação política através da participação em processos decisórios, de interesse público – como em referendos, plebiscitos e iniciativas populares –, é importante em si, independentemente do resultado do processo.” (BENEVIDES, Maria Victoria de Mesquita. *A cidadania Ativa: referendo, plebiscito e iniciativa popular*. São Paulo: Ática, 2000. p. 198.)

Texto II

“Não há greve derrotada. Toda greve é sempre um progresso, às vezes não no sentido de se obter exatamente o que se quer, mas progresso em coesão, em consciência e em combatividade.” (CANDIDO, Antonio. *Educação política pela greve. Universidade e Sociedade*, n. 34, p. 7-8, out. 2004.)

Sobre os textos, é correto afirmar:

- a) O Texto I contradiz o Texto II porque valoriza o resultado material da participação social nos processos decisórios.
- b) Os Textos convergem em sua concepção de educação política por valorizar a participação social que possibilita avanços em coesão, consciência e combatividade.
- c) O Texto II critica o Texto I pelo fato de defender que a educação política torna-se importante quando se consegue “obter exatamente o que se quer”.
- d) Os Textos convergem quanto à questão da participação social, neles entendida como elemento que garante a conquista das reivindicações dos movimentos sociais.
- e) Os Textos possuem concepções opostas sobre educação política: o primeiro nega a relevância da participação social; o segundo afirma que ela é importante em si.

14- Leia o trecho da canção a seguir.

No sinal fechado
Ele vende chiclete
Capricha na flanela
E se chama Pelé
Pinta na janela
Batalha algum trocado
Aponta um canivete
E até
[...]
Sobe o Borel
Meio se maloca
Agita numa boca
Descola uma mutuca
E um papel
[...]
Dorme gente fina
Acorda pinel
[...]
Descola uma bereta
Batalha na sarjeta
E tem as pernas tortas

(Pivete. BUARQUE, Chico; HIME, Francis.)

Sobre a letra da canção, é correto afirmar que a mesma tem como foco central:

- a) A violência urbana das grandes metrópoles.
 - b) A exploração do trabalho infantil.
 - c) A crise econômica decorrente da diminuição dos postos de trabalho.
 - d) A delinquência e o uso de drogas resultantes da miséria.
 - e) O cotidiano dos habitantes dos centros urbanos.
- 15- A charge a seguir tematiza uma campanha publicitária feita pelo Governo Federal que, a partir dos atributos de honestidade, persistência e solidariedade, visava promover uma imagem positiva do cidadão brasileiro.**



Fonte: *Folha de Londrina*, Londrina, 21 jun. 2004. p. 2.

De acordo com a charge, é correto afirmar:

- a) O brasileiro é desleixado em relação ao cultivo de qualidades e atributos pessoais favoráveis, o que dificulta o êxito de ações públicas voltadas à sua valorização enquanto cidadão.
- b) A melhora da situação do povo brasileiro, refletida em sua imagem, depende de sua capacidade de priorizar a auto-estima, em detrimento de ações e demais atributos.
- c) O brasileiro é incapaz de decifrar o que seja a auto-estima, confundindo-a com algum objeto material que pode ser guardado em armários.
- d) A auto-estima do brasileiro pobre é afetada negativamente pelas difíceis condições socioeconômicas a que está submetido.
- e) A tarefa de promover a auto-estima dos cidadãos compete à mulher-mãe, que “guarda” no lar os valores que servirão à socialização dos membros da família.

16- “[...] Antes, o homem ou a mulher mercável era um brinquedo dos outros. Hoje, eles podem agir assim numa estratégia de autopromoção. Isso traz certos resultados inquietantes – e repito que, se recorri à mulher como exemplo, o que digo vale para os dois sexos. Daí que cada vez mais pessoas se convertam em grife, em marca de fantasia. Daí também que nossa sociedade dê um peso tão grande às (e aos) modelos, fazendo delas (es) metas do desejo infanto-juvenil, sobretudo feminino, e que elas (ou eles) procurem ter uma série de produtos carimbados com seus nomes. O nome passa a ser renome. A fama torna-se um efeito anexo da conversão de si em mercadoria. Há algo curioso nisso. A fama, a glória, a imagem pública são temas clássicos da modernidade iniciante, dos séculos 17 e 18, antes, portanto, da primazia direta do capital. E o que estamos apontando aqui é o capital governando o mundo e convertendo-o em mercados. Pessoas há que se gabam, mesmo, de serem mercadorias. Aqui, temos uma interessante junção entre um tema pré-capitalista (o da fama, da reputação, da glória) e o cerne do capitalismo, em que todos se colocam à venda.” (Renato Janine Ribeiro, “Pessoas como mercadorias”, In: *Cult*, n° 93, Ano 8, jul. de 2005, p.46.)

De acordo com o texto, que situa a distinção entre indivíduo e mercadoria na sociedade capitalista, é correto afirmar:

- O autor descreve os benefícios da estratégia de autopromoção pessoal para a formação da consciência crítica das futuras gerações.
- O texto destaca, na atualidade, a libertação da mulher da condição de mercadoria, que anteriormente limitava a sua possibilidade de reconhecer-se como sujeito social.
- O texto identifica, na preocupação com a fama e com a valorização da imagem pública dos indivíduos, os atributos exclusivos da sociedade contemporânea.
- O ensaísta projeta, na conversão do indivíduo em si como mercadoria, o ponto de partida para a emancipação coletiva no capitalismo.
- O texto discute a inversão de valores que admite como aceitável a subordinação do indivíduo à lógica de mercado.

17- Analise a imagem a seguir.



(Adão. In: *Caros Amigos*. São Paulo, n. 53, p. 19, ago. 2001.)

O teor da charge, no cenário brasileiro atual, é:

- Profético, pois a lógica do sistema democrático impõe a corrupção institucionalizada.
- Contextualizado, por mostrar que a burocracia estatal monopoliza o recrutamento dos servidores públicos.
- Ultrapassado, pois retrata um comportamento social já superado.
- Inverossímil, apesar dos casos de corrupção que afetam o parlamento brasileiro.
- Vanguardista, pois propõe que a escolha da presidência do Senado fique a cargo da administração pública.

18- **No Brasil, os meios de comunicação passaram por algumas transformações importantes a partir do início dos anos 1990, as quais foram motivadas, entre outros fatores, pela redução de verbas publicitárias, o que levou empresários do setor a pressionar o Estado brasileiro por mudanças na Constituição. Com base nos conhecimentos sobre o tema, considere as afirmativas a seguir.**

- Desde 2001 o meio de comunicação que atinge o maior número de domicílios no Brasil é o rádio, que cresceu na medida em que a televisão passa por uma grande crise.
- Em 2003, foi superada a marca de 10% de domicílios com microcomputador e acesso à rede, tornando-se a Internet o meio de comunicação de mais rápida evolução nos últimos dez anos.
- Dentre as mudanças realizadas na legislação para minimizar os efeitos da crise instalada nos anos 1990, está a possibilidade de participação de capital estrangeiro nos meios de comunicação nacional.
- Apesar da crise que enfrenta, há mais domicílios no Brasil com televisão do que com outros equipamentos domésticos importantes como a geladeira.

Estão corretas apenas as afirmativas:

- a) I e II.
- b) I e III.
- c) II e IV.
- d) I, III e IV.
- e) II, III e IV.

19- “A fé que os outros têm no invisível, tenho-a eu posta no visível e em tudo aquilo que se pode tocar. Meus deuses habitam templos construídos com as mãos, e dentro do círculo de minha atual experiência, meu credo é perfeito e completo, talvez demasiado completo, porque, da mesma maneira que outros que situaram seu paraíso na terra, encontrei nela não só a beleza do paraíso, mas também o horror do inferno. Quando penso na religião, sinto o desejo de fundar uma ordem para aqueles que não podem crer: a confraria dos incrédulos poderíamos chamá-la, na qual, diante de um altar em que não ardesse nenhum círio, um sacerdote atormentado celebrasse a missa com a hóstia sem consagrar e o cálice sem vinho. Cada coisa para ser verdadeira deve tornar-se religião e o agnosticismo deve ter seus ritos da mesma maneira que os tem a fé.” (WILDE, Oscar. *De profundis/ Epistola in cárcere et vinculis*. Rio de Janeiro: Nova Aguilar, 1986. p. 1391.)

De acordo com o texto, é correto afirmar que Oscar Wilde:

- a) Apesar de agnóstico, entendia que a fé vinculada à divindade é uma necessidade fundamental para o não crente.
- b) Acreditava que a terra continha, em si, o paraíso e o inferno, razão pela qual propôs uma confraria para cultuá-la.
- c) Pensava que o agnosticismo só pode sobreviver se convertido em religião, onde não se consagre a hóstia e nem se utilize o vinho como símbolo.
- d) Manifestava o desejo de fundar uma ordem – a ordem dos incrédulos – como forma de cultuar a fé no invisível.
- e) Era um agnóstico convicto e cria que, da mesma forma que a religião, o agnosticismo também necessita de uma estrutura ritual.

20- Nos três últimos anos, a produção agropecuária brasileira apresentou crescimento acima da média dos outros setores da economia nacional e uma expressiva participação na pauta de exportações brasileiras. Neste contexto destaca-se a produção de grãos e, dentre eles, a soja. Com base nos conhecimentos sobre a produção de grãos no Brasil, considere as afirmativas a seguir.

- I. Graças à sua importância na pauta de exportações, as estimativas oficiais demonstram que a produtividade média atual da produção brasileira de grãos como milho, trigo e soja, medida em Kg/ha, se mantém nos níveis alcançados no início dos anos 1990.
- II. Do ponto de vista de sua distribuição geográfica, as safras de grãos dos anos 2002, 2003 e 2004 estão concentradas na região sudeste, que foi responsável por quase metade da produção de grãos no período.
- III. A expansão da produção brasileira de grãos tem enfrentado barreiras dentro e fora do território nacional, tais como dificuldades no escoamento, barreiras tarifárias e não-tarifárias e subsídios oferecidos aos produtores pelos governos de países desenvolvidos.
- IV. Nos últimos anos, a predominância da soja em termos de área plantada e volume produzido, frente a outros grãos e oleaginosas, tem relação tanto com a exportação do grão quanto com seu aproveitamento pelo complexo agroindustrial.

Estão corretas apenas as afirmativas:

- a) I e II.
- b) II e IV.
- c) III e IV.
- d) I, II e III.
- e) I, III e IV.

CONHECIMENTOS ESPECÍFICOS

21- A UNESCO é produtora de um dos softwares livres para bibliotecas mais utilizados no território nacional. Assinale a alternativa que apresenta o nome desse software.

- a) Thesaurus.
- b) VTLS.
- c) Microisis.
- d) Aleph.
- e) Informa.

- 22- O bibliotecário norte-americano G. Edward Evans define o desenvolvimento de coleções como um processo cíclico, constituído de várias etapas. Dentre essas etapas, ele cita o desbaste de coleções, que consiste na retirada do acervo da biblioteca daquelas publicações consideradas inadequadas, utilizando-se para esse procedimento de diversos critérios. Sobre o desbaste de publicações, considere as afirmativas a seguir.
- I. Todas as publicações desbastadas são retiradas da coleção.
 - II. As publicações só são retiradas da coleção para o descarte.
 - III. Nem todas as publicações descartadas são retiradas da coleção.
 - IV. Nem todas as publicações desbastadas são descartadas.
- Estão corretas apenas as afirmativas:
- a) I e II.
 - b) I e IV.
 - c) II e III.
 - d) I, III e IV.
 - e) II, III e IV.
- 23- Um método prático e útil para a execução do planejamento de acordo com Arantes (ARANTES, Nélcio *Sistemas de gestão empresarial: conceitos permanentes na administração de empresas válidas*. São Paulo: Atlas, 1994) prevê cinco fases até que os planos estejam prontos para serem implementados: (1) a definição dos resultados a alcançar; (2) a avaliação das condições internas e externas a consecução dos resultados; (3) a formulação de alternativas de ação; (4) a avaliação das alternativas e a tomada de decisão pela melhor alternativa; e (5) o detalhamento do plano. Sobre o tema, considere as afirmativas a seguir.
- I. O resultado da avaliação das condições permite o conhecimento das oportunidades e ameaças e dos pontos fortes e fracos da instituição.
 - II. Como o planejamento se fundamenta no ambiente futuro, há a necessidade de assumir determinadas premissas sobre as condições futuras.
 - III. As metas são detalhadas nos planos e têm por finalidade definir as ações traçadas para a consecução dos resultados.
 - IV. O nível excessivo de detalhamento do plano dificulta sua comunicação e compreensão pelos responsáveis por sua execução e resultados.
- Estão corretas apenas as afirmativas:
- a) I e II.
 - b) I e III.
 - c) III e IV.
 - d) I, II e IV.
 - e) II, III e IV.
- 24- Um diagnóstico organizacional é fundamental para a tomada de decisões no trabalho. Assinale a alternativa que define, corretamente, em que consiste um diagnóstico organizacional.
- a) Em uma intervenção na unidade de informação para avaliar o seu estado e encontrar formas de melhorar sua eficácia.
 - b) Em demonstrar os objetivos específicos de uma unidade de informação, através da exposição de sua estrutura e funcionamento.
 - c) Na elaboração sistemática de padrões, metas e objetivos a serem adotados no desenvolvimento das atividades da organização.
 - d) Na elaboração de relatórios que registram exclusivamente as opiniões dos atores sociais envolvidos nos processos de trabalho.
 - e) Na previsão de determinados resultados decorrentes da reformulação de um determinado setor ou serviço.
- 25- De todos os componentes dos serviços e produtos bibliotecários, o acervo tem sido objeto mais freqüente de avaliação ao longo dos anos.“[...] ao se avaliar um acervo, o que se procura de fato é determinar o que a biblioteca deveria possuir e não possui, e o que possui, mas não deveria possuir[...]”, (LANCASTER, F. W. *Avaliação de serviços de bibliotecas*. Brasília: Briquet de Lemos/Livros, 1996. p.20.) Sobre os métodos de avaliação de coleções, considere as afirmativas a seguir.
- I. O exame da coleção, por um especialista, é um método qualitativo de avaliação da coleção.
 - II. Os estudos de uso indicam que os padrões atuais de uso são indicadores de uso futuro.
 - III. Hoje, é mais comum a realização de estudos de uso das coleções por amostragens que no passado.
 - IV. A compilação de uma bibliografia específica para avaliação de coleções é considerada um procedimento pouco científico.
- Estão corretas apenas as afirmativas:
- a) I e II.
 - b) I e III.
 - c) II e IV.
 - d) I, III e IV.
 - e) II, III e IV.

26- Assinale a alternativa que define, corretamente, o significado de Metadados.

- a) Dados disponibilizados em redes cooperativas. Dados primários, informações contidas em documentos.
- b) Dados sobre o dado. Catalogação do dado ou descrição do recurso eletrônico.
- c) Dados numéricos de computador. Dados relevantes, recuperados em um campo predeterminado.
- d) Informações indexadas em linguagens de programação. Organização de dados contidos em um banco de dados.
- e) Informações catalogadas na Internet. Dados subordinados por uma classificação de assuntos.

27- Analise o organograma a seguir.

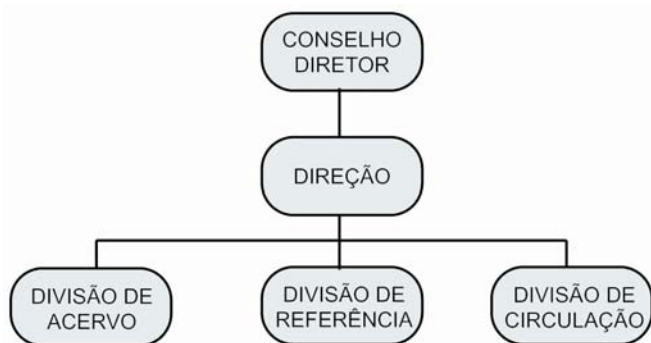

Assinale a alternativa que define, corretamente, a estrutura administrativa adotada nesta unidade de informação.

- a) Burocrática.
 - b) Funcional.
 - c) Mista.
 - d) Colegiada.
 - e) Linear.
- 28- Abordagem que** “consiste em pontuações de premissas teóricas e conceituais e outras tantas de metodologias relacionadas para avaliar como pacientes/audiência/usuários/clientes/cidadãos percebem, compreendem, sentem suas interações com instituições, mídias, mensagens e situações, como usam a informação e outros recursos neste processo”. (FERREIRA, S.M..S.P.. *Estudo de necessidades de informação* Porto Alegre: ABEED, 1997. p.11.)
Essa definição refere-se a uma abordagem alternativa, para estudo de usuários da informação, denominada:
- a) Incidente crítico.
 - b) Grupo de foco.
 - c) Estudo de caso.
 - d) Grupo de discussão.
 - e) Sense Making.
- 29- Do ponto de vista das instâncias organizacionais, podem-se identificar três níveis de planejamento: o estratégico, o intermediário e o operacional. Sobre os níveis de planejamento, considere as afirmativas a seguir.**
- I. O planejamento estratégico está voltado para as relações entre a empresa e o ambiente, estando sujeito a incertezas provocadas por esse ambiente.
 - II. O planejamento operacional se refere aos procedimentos de detalhamento de tarefas e operações voltadas à otimização de resultados.
 - III. O planejamento operacional refere-se à função de controlar as atividades da organização na qual se insere a unidade de informação.
 - IV. O planejamento operacional difere do planejamento estratégico, porque este último submete-se, em muitas organizações, ao nível operacional.
- Estão corretas apenas as afirmativas:**
- a) I e III.
 - b) I e IV.
 - c) II e III.
 - d) I, II e IV.
 - e) II, III e IV.

30- Muitas das limitações dos estudos de usuários que têm sido realizados são decorrentes da imprecisão dos termos utilizados. Assinale a alternativa que apresenta a definição correta para necessidade do usuário.

- a) É o que o indivíduo gosta de ter para seu trabalho, pesquisa e recreação.
- b) É o que o indivíduo busca e procura no serviço de informação para seu trabalho, pesquisa e recreação.
- c) É o que o indivíduo realmente utiliza para seu trabalho, pesquisa e recreação.
- d) É o que convém a um indivíduo ter para seu trabalho, pesquisa e recreação.
- e) É o que o indivíduo quer, mas não precisa para seu trabalho, pesquisa e recreação.

31- É correto afirmar que a cultura organizacional deve ser entendida como um conjunto de:

- a) Crenças, valores e comportamentos que moldam a identidade de uma organização.
- b) Formalizações, decisões e empreendimentos que garantem a visibilidade da organização no mercado.
- c) Opções estratégicas, definidas pela organização, para atingir seus objetivos.
- d) Habilidades adquiridas pelo *staff* com a finalidade de obter capacidade competitiva.
- e) Estratégias para a organização detectar a qualidade da relação resultante de fatores ambientais e humanos.

32- A referência de uma obra com mais de um autor, segundo as normas da NBR 6023, para versões a partir do ano 2000, deve:

- a) Separar os nomes dos autores por vírgula, seguido de dois pontos.
- b) Separar os nomes dos autores por ponto e vírgula, seguido de espaço.
- c) No caso específico da obra possuir dois autores, separar os nomes empregando o símbolo “&”.
- d) Ser iniciada por qualquer um dos nomes presentes na página de rosto e ignorar os demais.
- e) Ser iniciada pelo primeiro nome indicado na página de rosto e ignorar os demais.

33- O termo “*apud*” é empregado, após uma citação, para informar ao leitor que:

- a) A citação foi, originalmente, publicada em outra língua.
- b) O texto reproduzido é uma citação de citação.
- c) O texto reproduzido é resultado de duas ou mais publicações distintas.
- d) O texto foi recolhido de vários trechos de uma mesma publicação.
- e) A frase ou o termo citado foi reproduzido exatamente como no original.

34- Quando realizamos pesquisas em fontes de informação, na maioria dos casos, utilizamos os operadores lógicos de pesquisa ou operadores booleanos. Em uma expressão de pesquisa, eles são usados para relacionar termos ou palavras. Podem combinar dois ou mais termos de um ou mais campos de pesquisa. Portanto, eles são usados na elaboração da estratégia de busca, que define a relação necessária entre os conceitos que expressam o assunto objeto da pesquisa. A maioria das fontes de pesquisa requer o uso dos operadores lógicos de pesquisa ou booleanos para que se possa efetuar a busca. Para uma pesquisa sobre financiamento para arranjos produtivos locais (APLs) no Brasil, a estratégia de busca correta é:

- a) Financiamento and arranjos produtivos locais and APLs and Brasil.
- b) Financiamento and arranjos produtivos locais –APLs- and (Brasil).
- c) Financiamento and (arranjos produtivos locais or APLs) and Brasil.
- d) Financiamento and Brasil or arranjos produtivos locais or APLs.
- e) Financiamento and APLs and arranjos produtivos locais and (Brasil).

35- A teoria que afirma que as pessoas são motivadas a satisfazer cinco tipos de necessidades, que podem ser escalonadas numa hierarquia, é de autoria de:

- a) Rensis Likert.
- b) Frederic Herzberg.
- c) Douglas McGregor.
- d) John Atkinson.
- e) Abraham Maslow.

36- O formato de catalogação legível por máquina capaz de conter informação bibliográfica de todo tipo de material, é denominado:

- a) MARC.
- b) CALCO.
- c) MARC I.
- d) MARC II.
- e) MARC 21.

37- Com relação à Scielo – Scientific Electronic Library Online (Biblioteca Científica Eletrônica em Linha) –, considere as afirmativas a seguir.

- I. É uma biblioteca eletrônica que é resultado de um projeto de pesquisa da CAPES.**
- II. É uma biblioteca eletrônica resultante dos esforços das bibliotecas universitárias brasileiras.**
- III. É uma biblioteca eletrônica que abrange os periódicos científicos brasileiros.**
- IV. É uma biblioteca eletrônica vinculada à Fapesp, Bireme e, atualmente, também ao CNPq.**

Estão corretas apenas as afirmativas:

- a) I e II.
- b) I e IV.
- c) III e IV.
- d) I, II e III.
- e) II, III e IV.

38- Na redação de resumos informativos ou indicativos, segundo a NBR 6028, deve-se evitar o uso de:

- a) Voz ativa.
- b) Terceira pessoa do singular.
- c) Frases negativas.
- d) Frases concisas.
- e) Condensação do conteúdo.

39- Sobre as regras gerais de apresentação das referências, segundo a norma NBR 6023, para versões a partir do ano 2000, considere as afirmativas a seguir.

- I. Os elementos essenciais e complementares da referência devem ser apresentados em seqüência padronizada.**
- II. O recurso tipográfico (negrito, grifo ou itálico) utilizado para destacar o elemento título não deve ser uniforme em todas as referências de um mesmo documento.**
- III. As referências são alinhadas somente à margem esquerda e de forma a se identificar individualmente cada documento.**
- IV. A pontuação segue padrões internacionais e deve ser uniforme para todas as referências.**

Estão corretas apenas as afirmativas:

- a) I e II.
- b) I e IV.
- c) II e III.
- d) I, III e IV.
- e) II, III e IV.

40- Os projetos e pesquisas em desenvolvimento contêm informações importantes e conhecê-las evitaria a duplicidade de pesquisa. No entanto, há dificuldades para a coleta de dados sobre as pesquisas em andamento. Sobre as fontes disponíveis para a identificação dessas informações, considere as afirmativas a seguir.

- I. REVISTA da Propriedade Industrial. Rio de Janeiro: Instituto Nacional de Propriedade Industrial , v.1- , 1972-**
- II. BRASIL. Conselho Nacional de Desenvolvimento Científico e tecnológico. Sistema de currículo Lattes. Disponível em: www.cnpq.br/lattes/index.htm**
- III. INSTITUTO BRASILEIRO DE INFORMAÇÃO EM CIÊNCIA E TECNOLOGIA. Bases de dados em ciência e tecnologia. URL: bases.ibict.br**
- IV. BRASIL. Conselho Nacional de Desenvolvimento Científico e Tecnológico. Diretório dos grupos de pesquisa no Brasil. Brasília. Disponível em: www.cnpq.br/gpesp3/dgp4**

Estão corretas apenas as afirmativas:

- a) I e II.
- b) II e IV.
- c) I e III.
- d) I, III e IV.
- e) II, III e IV.

41- São etapas da indexação de assuntos:

- a) Análise retrospectiva e empírica.
- b) Análise especializada e histórica.
- c) Análise conceitual e tradução.
- d) Análise empírica e tradução.
- e) Análise conceitual e empírica.

- 42- O método que permite, na teoria da classificação, estruturar vocabulários controlados, a partir da linguagem natural, é denominado de:
- Indutivo.
 - Analítico.
 - Primário.
 - Dedutivo.
 - Sintético.
- 43- O banco de dados multidisciplinar que indexa as bases de dados Science Citation Index, Arts and Humanities Citation Index e Social Sciences Citation Index é:
- Applied Science and Technology Full Text.
 - Portal de periódicos da Capes.
 - Biological and Agricultural Index Plus.
 - Web of Science.
 - CSA Cambridge Scientific Abstracts.
- 44- Grogan (GROGAN, Denis. *A prática do serviço de referência*. Brasília: Briquet de Lemos/Livros, 2001) destaca as competências técnicas e os atributos humanos necessários ao bibliotecário de referência, para o desempenho adequado de suas funções. Entre os atributos pessoais, ele destaca um que é considerado imprescindível para a condução adequada da entrevista de referência. Esse atributo é:
- Fluência verbal.
 - Falar bastante.
 - Falar o menos possível.
 - Saber ouvir.
 - Saber fazer perguntas.
- 45- Os instrumentos de coleta de dados de pesquisa deverão estar diretamente relacionados com:
- Tipo de pesquisa e hipóteses estabelecidas.
 - Pesquisa bibliográfica e pressupostos.
 - Fatos e técnicas de pesquisa.
 - Técnicas de pesquisa e premissas.
 - Pesquisa bibliográfica e técnicas de pesquisa.
- 46- O Portal Periódicos CAPES oferece acesso aos textos completos de artigos de revistas nacionais e internacionais e a bases de dados com referências e resumos de documentos em todas as áreas do conhecimento. Inclui, também, indicações de importantes fontes de informação com acesso gratuito na Internet. Quanto ao acesso a esse Portal, em sua totalidade, considere as afirmativas a seguir.
- Professores, pesquisadores, alunos e funcionários de todas as instituições de ensino superior e de pesquisa em todo o país têm acesso imediato à produção científica mundial atualizada através desse serviço oferecido pela CAPES.
 - É livre e gratuito para todas as instituições participantes.
 - É feito a partir de qualquer terminal ligado à Internet através das instituições participantes.
 - É feito através de senha para todas as bases de dados incluídas.
- Estão corretas apenas as afirmativas:
- I e II.
 - I e IV.
 - II e III.
 - I, III e IV.
 - II, III e IV.
- 47- As categorias fundamentais do esquema de classificação utilizado por Ranganathan foram combinadas em uma determinada seqüência. Assinale a alternativa que descreve a seqüência correta.
- Personalidade, método, energia, espaço e tempo.
 - Pessoa, matéria, energia, espaço e tempo.
 - Personalidade, método, espaço, energia e tempo.
 - Pessoa, matéria, espaço, energia e tempo.
 - Personalidade, matéria, energia, espaço e tempo.

48- A pesquisa documental assemelha-se muito à pesquisa bibliográfica. Assinale a alternativa que indica, corretamente, a diferença entre ambas.

- a) A natureza das fontes.
- b) Os objetos da pesquisa.
- c) Os objetivos da pesquisa.
- d) O tipo de fenômeno.
- e) A seleção das variáveis.

49- A expressão “linguagem natural”, no contexto da recuperação da informação, normalmente se refere às palavras que ocorrem nos textos impressos. Considera-se como seu sinônimo a expressão:

- a) Linguagem automática.
- b) Texto informativo.
- c) Texto controlado.
- d) Texto livre.
- e) Linguagem crítica.

50- A conversão retrospectiva – CR – é um tema de extrema importância para o processo de automação de unidades de informação, objetivando maximizar o acesso à coleção. Sobre o significado de CR, considere as afirmativas a seguir.

- I. Transformar os termos indexados na unidade de informação, em formato manual, para os termos indexados numa linguagem automatizada.**
- II. Transformar o catálogo existente na unidade de informação, em formato de fichas, num catálogo em formato legível por máquina, de acordo com normas e padrões estabelecidos, de forma automática.**
- III. Processo de conversão dos termos indexados manualmente para termos indexados em meio eletrônico.**
- IV. Processo de conversão dos registros bibliográficos em meio manual para registros bibliográficos em meio eletrônico.**

Estão corretas apenas as afirmativas:

- a) I e III.
- b) I e IV.
- c) II e IV.
- d) I, II e III.
- e) II, III e IV.

